



2023年11月14日

國立政治大學法學院基礎法學中心

# 日本留學經驗分享

慶應義塾大學大學院法學研究科

後期博士課程一年 覃名遠

# 目錄



## 自我介紹

研究領域  
研究業績



## 在政大的大學生活

日文能力的養成  
準備院級交換



## 交換學生時期

更精進日文能力  
法理學ゼミ (semi)  
讀碩士班的動機



## 碩士班時期的生活

日台學風差異  
研究生活



## 博士班的東京生活

博士班入學考試  
搬家、新學校的適應期  
日本台灣交流協會獎學金等



## 總結

# 自我介紹

- 覃名遠 (Chin, Ming-Yuan)
- 2016.09-2020.06 台灣國立政治大學法律學系 學士
- 2018.10-2019.08 日本國立金澤大學人間社會學域特別聽講學生 (交換留學生)
- 2020.10-2022.09 日本國立金澤大學法學研究科 法學・政治學專攻 碩士
- 2022.10-2023.03 日本國立金澤大學人間社會環境研究科 博士課程
- 2023.04-現在 日本慶應義塾大學法學研究科 公法學專攻 博士課程



# 研究領域



## 基礎法學領域

法理學（法哲學）

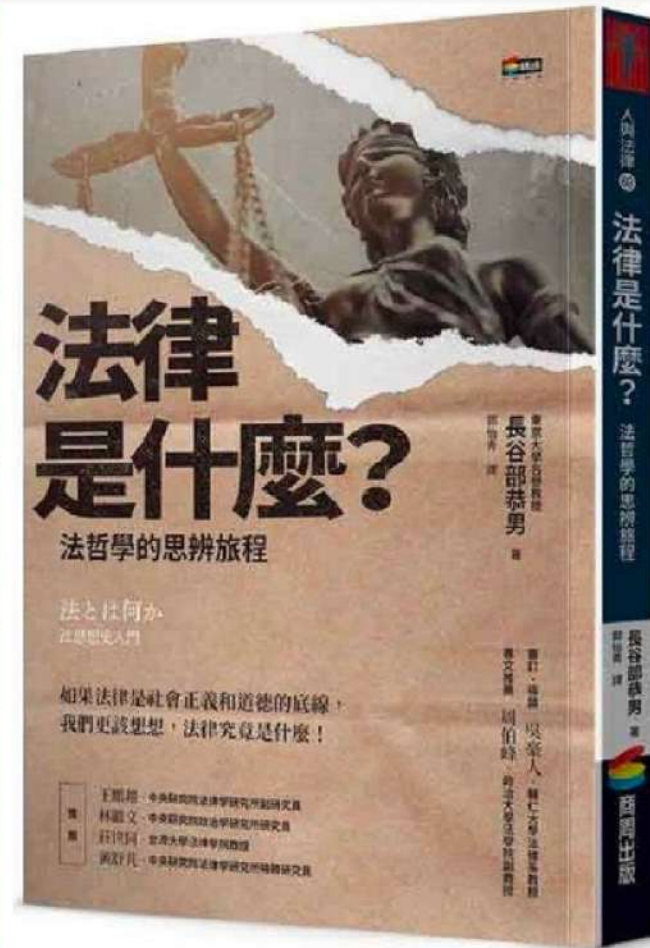

## 公法領域

同性婚姻、憲法比較



# 研究業績



- 研討會 (Conference)
- Ming-Yuan Chin, “Is Autonomy-based Civil Disobedience Possible?” IVRJ 2023: The 2nd IVR Japan International Conference, Chiba, Japan, September 16-18, 2023.
- 覃名遠、金沢大学第2回人間社会環境研究科研究カンファレンス・2023年3月、「アメリカにおける市民的不服従について」
- 覃名遠、2021年度第4回金沢大学基礎法研究会・2022年1月、「H.L.A.ハートの理論における「法による道徳への干渉」」
- 覃名遠、2021年度第2回金沢大学基礎法研究会・2021年7月、「J.S.ミルの『自由の原理』（危害原理）について」
- 雑誌論文 (Journal Paper)
- 覃名遠・足立英彦「危害原理と同性婚」金沢法学66巻1号（2023年7月）83-99頁（査読あり）
- 覃名遠・足立英彦「危害原理と同性婚（2・完）」金沢法学66巻2号（掲載予定・査読あり）

# 在政大的大學生活

## 日文能力的養成

- 高中第二外語
- 學士班大一：日文一、日文二
- 教材：
  - 『為漢語系學習者之日語教材』
  - 『大家的日本語』
- 奠定N3程度以上的**文法**基礎
- 準備法學院院級交換
- 交換學生時期



# 在政大的大學生活

## 準備院級交換

- 研究計劃書的撰寫
- 動機越明確越好。結合研究方向與修課規劃，展現想如何了解日本法的方向、企圖。
- 若未來有想正式留學的想法的話，因日本在入學考試階段就需要研究計畫內容，而交換申請書可以當作碩士、博士研究計劃的初探。
- 實際考取日文能力檢定（JLPT）
- 當初以N3的能力交換，但至少N2以上最好。

學習法律的過程中，在正義感的使命感下，刑法是我最喜歡的科目之一。在刑法的學習上，體系的連結是很完整的，但是有些台灣與日本部分刑法分別的條文並不完全相同。如：通姦罪的處罰，在日本屬不處罰的刑責，但台灣卻仍然保持該條文，且普遍在人民心中是應該且被接受。日本不處罰的原因為何？人民為何可以接受呢？這些問題，依舊是存在我心中深深的疑惑，希望可以透過交換學生到當地，把比較法的觀念完整的釐清，並且將知識帶回台灣。另一方面也可以利用交換的時間訓練口說更加完整進步，相信在全日文的環境之下，對於日文的學習一定會大幅的進步及精進，更有助於未來能修讀日本法律的精髓。

### 近期計畫

1. 語言方面：在大一時候已經修畢系上的日文一、日文二的課程，在日文的閱讀上已經有一定的基礎。大二上的時候雖沒有選擇日語相關科目，但我仍然在閱讀日文小說與準備日文檢定等，目前已通過N3檢定，更正在準備日檢N2的考試。
2. 學業方面：在準備交換的語言之外，學校課業依然持續進行，絕不會因此而有所放鬆，會接軌未來的一年，及做好完善的準備。在大二下這一學期，選擇法學組為自己的志願，法律本科修習等，希望能對法律做進一步的了解。

### 中期計畫

1. 課程方面：金澤大學有專門開給交換留學生的KUSEP學程，我預計選擇Program A，以滿足現階段我對於日語加強與進步的需求，雖目前能進行簡單日常對話，但我認為能在全日語的環境下進步幅度是最為驚人。金澤大學除了日語課程外，對於各個學科也有不同的專業科目。就法律課程方面，我預計修讀「日本の法と社会」這門課，了解日本的法律制度，進而與台灣法做比較，將各國法制特色釐清。另外，有開設英語或日語的現代日本體驗課程，如「茶道」、「武道、空手道」、「日本語と社会」等，讓交換學生對現在的日本社會文化、法與社會發展等做進一步的認識。我想要藉由這個課程，直接的與日本文化做更深入的了解，讓我不再是一個旁觀者，而是真正的一位文化執行者。

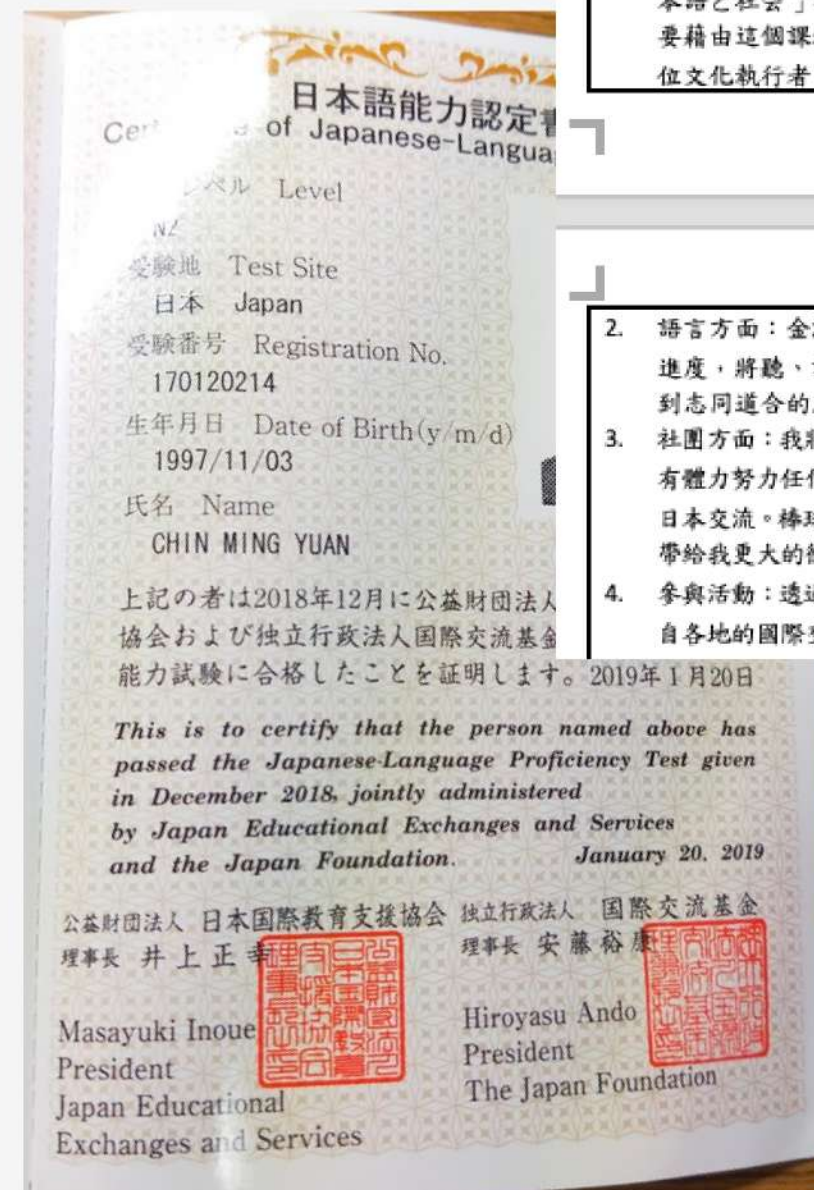

2. 語言方面：金澤大學有對交換留學生開設日語課程，我會修習這門課程，跟著課程學習日文的進度，將聽、說、讀、寫實際應用在日常生活中，希望能將日語應用到溝通無障礙，可以結交到志同道合的朋友，將我們台灣這片福爾摩沙的美麗土地推向世界，達到國民外交的一環。
3. 社團方面：我將加入棒球相關社團。在大學中，我加入了法律系棒，體會到了有健康的身體，才會有體力努力任何的事物。運動是個無國界的交流大使，因此想將棒球運動中的樂趣及精神，帶到日本交流。棒球運動一直是日本文化中重要的一環，若能在當地加入棒球社，我相信日式的球風能帶給我更大的衝擊，台灣的球風也能對日本球員更廣的視野，以球交心。
4. 參與活動：透過參加交換學校所舉辦的各式活動，更加深入了解當地的文化，並且實際體驗，與來自各地的國際交換生與當地大學生交流。

# 交換學生時期



## 更精進日文能力

- 金澤大學有針對交換學生所開的日文能力課程，從初級日文到學術寫作日文都有。學期初進行能力測驗，依照每個人的日文能力分成小班級，每學期末有晉級考試。
- 其他大學也有日文（留學生）別科（如慶應義塾大學）。

## 法理學ゼミ (semi)

- 日本的大學部在三四年級時特有的研究室課程。每週輪流一人導讀文章，學期末發表畢業論文的構想或內容。
- 奠定法理學的學術知識，還有自我學習的能力。







# 交換學生時期

## 讀碩士班的動機

- 2019年，台灣「釋字748號施行法」三讀通過，但日本仍處於對同性婚姻法制化不明的態度。
- 瀧川裕英『問いかける法哲学』：自由意志主義（libertarianism）提倡的家族關係契約化（脫道德化）思想。
- 約翰彌爾『論自由』中強調個人自主性的理想、傷害原則、法律家長主義的限制
- 交換經驗帶來的自信、環境的適應與生活的獨立。
- 想成為可以分享自己經驗的研究者。



# 2024年度学生募集要項（台湾 掲載しました

2024年4月入学・10月入学金沢大学大学院法学  
集要項（台湾協定校特別選抜）は以下のとおり  
金澤大學研究所法學研究科法學・政治學專攻課  
章如下。

※ 募集要項はweb掲載のみで、冊子体は作成し  
上，ご利用ください。

※ 由於並未發行紙本簡章，欲利用者請於本網頁

募集年度等	募集要項（F
2024年度 4月期（April）10月期（Oc tober）	<u>学生募集要項 別選抜</u>

金沢大学  
KANAZAWA UNIVERSITY

## 就是要金澤大學

日本國立  
金澤大學  
在台舉辦  
入學考試

法學研究科  
法學・政治學專攻

熱情招生  
報名從速!!

入學考試概要

**日程**

- ・ 報考資格事前審査の網路申請期間：2019年10月25日～11月7日（日本時間下午5:00止）（所有報考者皆需辦理報考資格事前審査。）
- ・ 公布「報考資格事前審査結果」：2019年11月21日（日本時間下午5:00止）
- ・ 網路報考期間：2019年11月27日（日本時間下午5:00止）
- ・ 口試日期：2019年12月上旬（使用Skype）
- ・ 放榜日期：2019年12月19日
- ・ 入學日期：2020年4月1日或10月1日

**報考資格**

具備下列所有資格者

- ・ 從金澤大學締結的台灣姊妹校、學院（台灣師範大學、台灣大學、輔仁大學、台北醫學大學、清華大學、政治大學、交通大學、成功大學、台北科技大學工程學院）取得法學或政治學學位（學士或碩士）者（包括在本大學辦理入學手續前可取得學位的預定者）等。
- ・ 備有上述姊妹校、學院指導教師的推薦信者（報考者如為執業律師，得以所屬法律事務所之社長或所屬律師公會理事長的推薦信替代之）。
- ・ 報考者具有日語能力考試N2級以上或與其相當之日語能力者。

**入學考試形式**

均以日文進行。

- ・ 報考資格事前審査（書面資料審査）：審查研究計畫書、成績單、推薦書等，對通過事前審査者進行口試。
- ・ 口試：經過事前篩選的日期時間的調整後，透過Skype進行口試。

**教員課程**

- ・ 本法學・政治學專攻設定有四個領域課程，在報考時，需要從其中選擇一個專攻領域課程或是領域課程中的專門學科，另入學半年內，必須決定就下述哪個專門學科撰寫碩士論文。
- 1. 基礎法學領域課程：法理學、日本法制史、中國法制史、英美法。
- 2. 公法學、社會法學領域課程：憲法、行政法、國際法、刑法、刑事訴訟法、稅財政法、勞動法、社會保障法。
- 3. 民法法學領域課程：民法、民事訴訟法、商取引法、会社法、經濟法、國際私法、國際取引法、知的財産法。
- 4. 政治學領域課程：公共政策論、政治社会学、政策過程論、計量政治学、政治思想史、政治コミュニケーション論。

- ・ 畢業條件：2年以上的在學+30學分+碩士論文。
- ・ 學位名稱：碩士（法學）或碩士（政治學）。

**其他規定**

- ・ 錄取名額：若干名。
- ・ 報名費用：就辦理報考資格事前審査者不收取費用，但對通過事前報考資格審查者參加口試者酌收報名費30,000日圓，並請於11月27日前以網路信用卡繳款。
- ・ 學費：因年度而異，2019年4月或10月入學者，入學費用262,000日圓，學費每年535,800日圓，就學費方面，有學費半減免或全減免的制度（需要申請）。

**洽詢處**

日本金沢市角田町  
金沢大学人間社会科学研究部学生課入試係

n-nyasi@adm.kanazawa-u.ac.jp  
http://law.w3.kanazawa-u.ac.jp/law-graduate

## 台湾協定校特別選抜

- 金澤大學的碩士班特別考試
- 大學應屆或畢業
- 台灣締結姊妹校之法學院系所
- 日文能力N2以上
- 書面研究計畫審查
- 線上口試

<https://law.w3.kanazawa-u.ac.jp/graduate/new/22323>

# 碩士班時期的生活

## 日台學風差異

- 每週固定的學部法理學ゼミ、大學院的文獻解讀
- 畢業條件30學分以上，包含研究方法論、學術倫理、論文指導、研究會發表
- 除了文獻解讀的時間，基本上是自由的
- 「每」學期末會要求在研究會發表文章
- 自我學習文獻的閱讀能力很重要  
→不做事就是慢性死亡

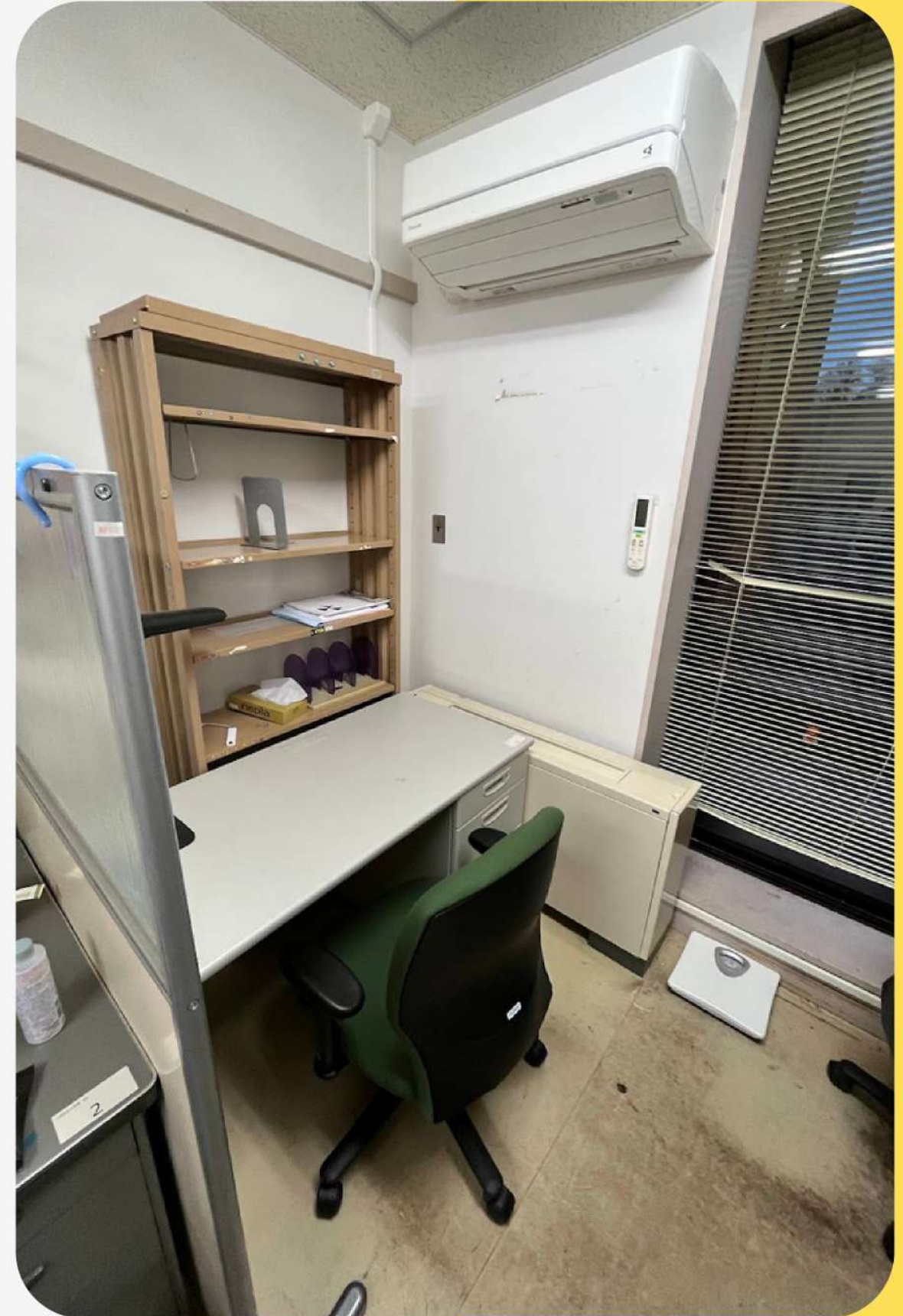



## 研究生生活

- 日本在進入大學院（研究所）之後，會有研究經費的支援，因學校和教授的配分和經費而異。
- 可用在購買書籍、參加學會發表，可當作一筆補貼。
- 每人都有研究室座位的配屬，大部分的讀書時間都在這裡度過。
- 另外，也會兼任助教（TA）等（有給）。

# 博士班的東京生活

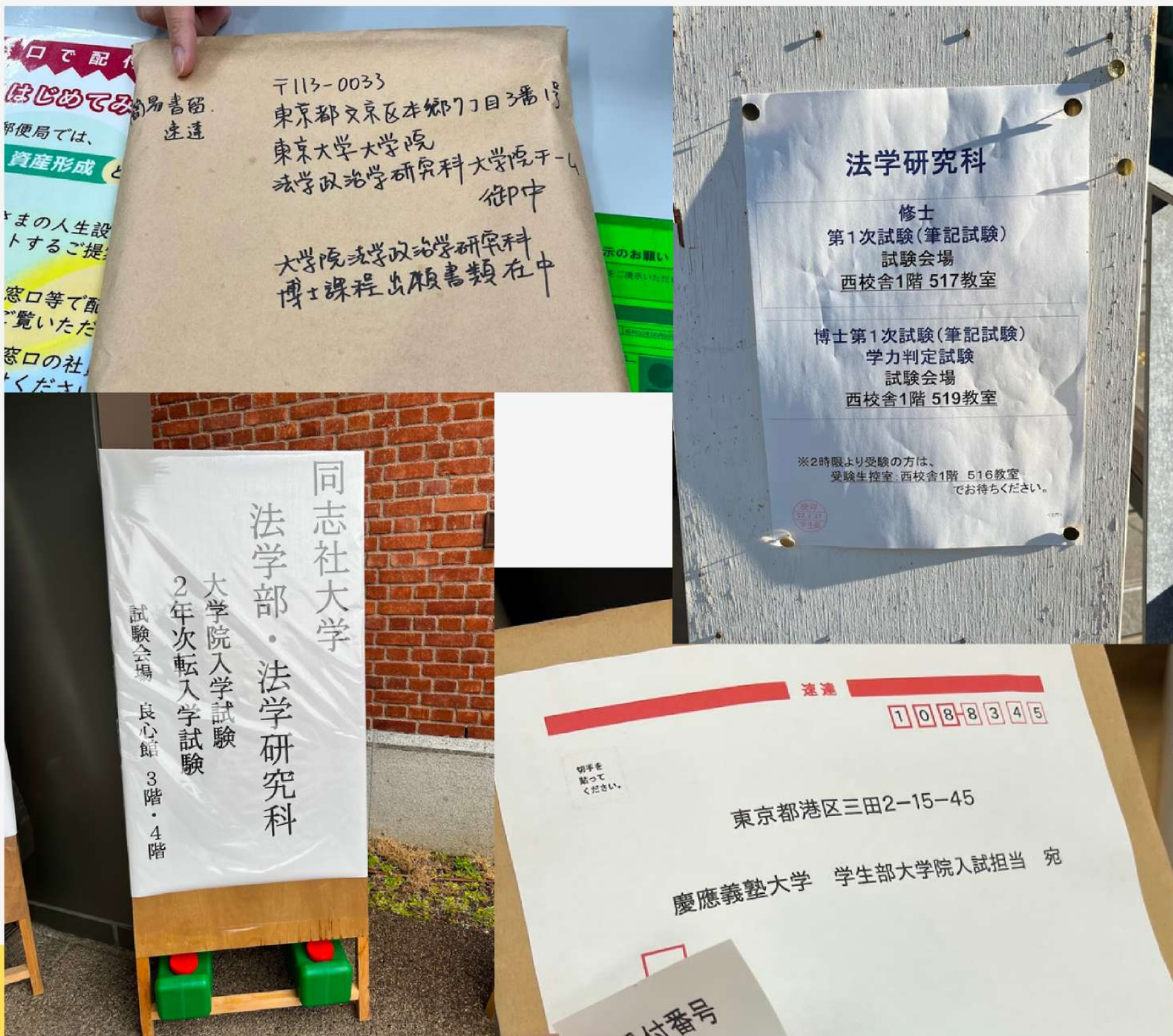

## 博士班入學考試

- 日本研究所的學制關係，碩士班大多數都稱為「**博士前期課程**」，而博士班稱為「**博士後期課程**」。
- 我因為10月入學的原因，與各大學校入學考試間有半年空窗期，在金澤大學就讀了半年的博士班（人間社會環境研究科）。

## 無止境的考試之路

- 同大學出身的優遇
- 唯一的業績只有「**碩士論文**」
- 當作日本人名額
- 筆試（日翻英翻譯、小論文等）
- 面試

# 以慶應義塾大學留學生/入學考試為例

## 1. 出願資格

修士課程	<ol style="list-style-type: none"><li>1. 外国において、大学学部を卒業した者。ただし、日本の大学学部を卒業した者はこれに該当しない。</li><li>2. その他本大学大学院において、外国の大学を卒業した者と同等以上の学力があると認められた者で、入学までに22歳に達する者。</li></ol>
後期博士課程	<ol style="list-style-type: none"><li>1. 外国において、大学院修士学位もしくは専門職学位を取得した者。ただし、日本の大学学部を卒業した者、または日本の大学院修士学位もしくは専門職学位を取得した者はこれに該当しない。</li><li>2. その他本大学大学院において、外国の大学院修士学位もしくは専門職学位を取得した者と同等以上の学力があると認められた者で、入学までに24歳に達する者。</li></ol>

※上記1以外の資格で出願を希望する場合は、出願資格の事前申請が必要です。必ず指定期間内に出願資格認定申請を行ってください(「外国人留学生入学試験要項(第1部)」P.4 **STEP.1** 参照)。

※法学研究科外国人留学生入試は、同一年度内一度のみ出願可能です。秋期不合格だった者の春期再出願は認めません(一般入試の出願は可能です)。

※ダブルディグリー制度などにより日本の大学・大学院の学位も持っている場合、「外国人留学生入学試験」には出願できません。「一般入試」での出願となります。

## 5. 入学試験方法

---

### 第1次試験 書類審査

提出された書類にもとづき、総合的な選考を行います。

### 第2次試験 口頭試問(オンライン)

研究計画および学識に関する口頭試問をオンライン(WebEx または Zoom)で実施します。各自インターネット環境を整えてください。また、以下の点に留意して準備をお願いします。

- (1) パソコン、Web カメラ、マイク等オンライン面接が可能な環境を各自ご用意ください。
- (2) 受験をする部屋は個室とし、同室に他の人が居ないようにしてください。
- (3) 事前にオンライン環境の確認日(秋期 9 月 15 日(金)午前 10 時～、春期 12 月 19 日(火)午前 10:時～※いずれも予定)を設けます。原則として、受験当日の部屋と事前のオンライン環境確認日の部屋については同じ部屋を使用してください。なお、特別な理由があって異なる部屋を利用する場合は、速やかに大学院入試担当までご相談ください。

詳細は個別にご案内します。ご案内の際、日時は日本標準時でご連絡します。



## 4 - 3. 後期博士課程入試

### 第 1 次試験 筆記試験（外国語） 集合時間 8：45

専攻	外国語
民事法学専攻 公法学専攻 政治学専攻	以下から <u>1</u> か国語（母国語を除く）選択 英語，ドイツ語，フランス語，中国語，朝鮮語，日本語 ※外国語を「史料読解」または「統計学」に代替することはできません。

※ 上記以外の外国語（スペイン語，ロシア語，アラビア語等）を希望する場合は，11月末日までに申し出てください。

#### 【時間割】

時間割		民事法学専攻	公法学専攻	政治学専攻
1限	9：00～10：00	外国語（1か国語）		

#### 【注意事項】

1. 必ず受験票を持参し，試験開始 15 分前（8：45）までには集合してください。
2. 外国語（母国語選択不可）を受験する際に，一般的な語学辞書の使用を認めます。ただし，マークを含む書き込みがあるものや付箋類を付したもの，あるいは電子媒体を用いた辞書は使用できません。
3. 解答は，ペン（黒か青のインク，ボールペンでもよい）を使用してください。解答を修正する場合は，修正箇所には二重取消し線をひいてください。修正液・修正テープ等を使用しても構いません。
4. 特別な指示のある場合を除き，原則として答案は日本語で作成してください。

### 第 2 次試験 学力に関する口頭試問 および 提出論文，成績証明書，その他の書類の総合評価

修士 社会人 以外 check	修士 社会人 check	後期 博士 check	提出書類
<input type="checkbox"/>	<input type="checkbox"/>	<input type="checkbox"/>	① 出願書類チェックリスト（※本紙）
<input type="checkbox"/>	<input type="checkbox"/>	<input type="checkbox"/>	② 入学志願者調書（所定用紙）
<input type="checkbox"/>	<input type="checkbox"/>	<input type="checkbox"/>	③ 入学志願者調書B（所定用紙）
<input type="checkbox"/>	<input type="checkbox"/>	<input type="checkbox"/>	④ 学部成績証明書 （※飛び級出願者は「履修科目証明書」も必要です。）
<input type="checkbox"/>	<input type="checkbox"/>	<input type="checkbox"/>	⑤ 修士成績証明書（後期博士課程入試出願者のみ）
<input type="checkbox"/>	<input type="checkbox"/>	<input type="checkbox"/>	⑥ 大学卒業（見込）証明書 （⑧ 学位取得（見込）証明書）
<input type="checkbox"/>	<input type="checkbox"/>	<input type="checkbox"/>	⑦ 修了（見込）証明書 （⑧ 学位取得（見込）証明書）
<input type="checkbox"/>	<input type="checkbox"/>	<input type="checkbox"/>	⑨ 志願者に関する報告書（所定用紙）
<input type="checkbox"/>	<input type="checkbox"/>	<input type="checkbox"/>	⑩ 国費外国人留学生証明書（※国費留学生のみ）
<input type="checkbox"/>	<input type="checkbox"/>	<input type="checkbox"/>	⑪ TOEFL または TOEIC スコア（コピー可）（※該当者のみ）
<input type="checkbox"/>	<input type="checkbox"/>	<input type="checkbox"/>	⑫ 修士論文またはこれにかわる論文（※後期博士課程入試出願者のみ） ★出願登録（インターネット）よりPDFファイルをアップロードし、✓してください。
<input type="checkbox"/>	<input type="checkbox"/>	<input type="checkbox"/>	⑬ 論文の要約（※後期博士課程入試出願者のみ） ★出願登録（インターネット）よりPDFファイルをアップロードし、✓してください。

# 博士班的東京生活

## 搬家、新學校的適應期

- 2/24面試完當天就通知合格，4月就要搬家到東京
- 無止境的找房子之路
- 宿舍or自己租→找仲介
- 搬家初期費用（約5個月月租）
- 生活費（以東京為例）
  - 生活費依住宿費用而定，都內便宜的房子約6萬円。
  - 水電等1.5萬円。
  - 通勤費用約6000円。
  - 飲食約4-5萬円。
  - 網路等1萬円。
  - 整體大約14萬円。

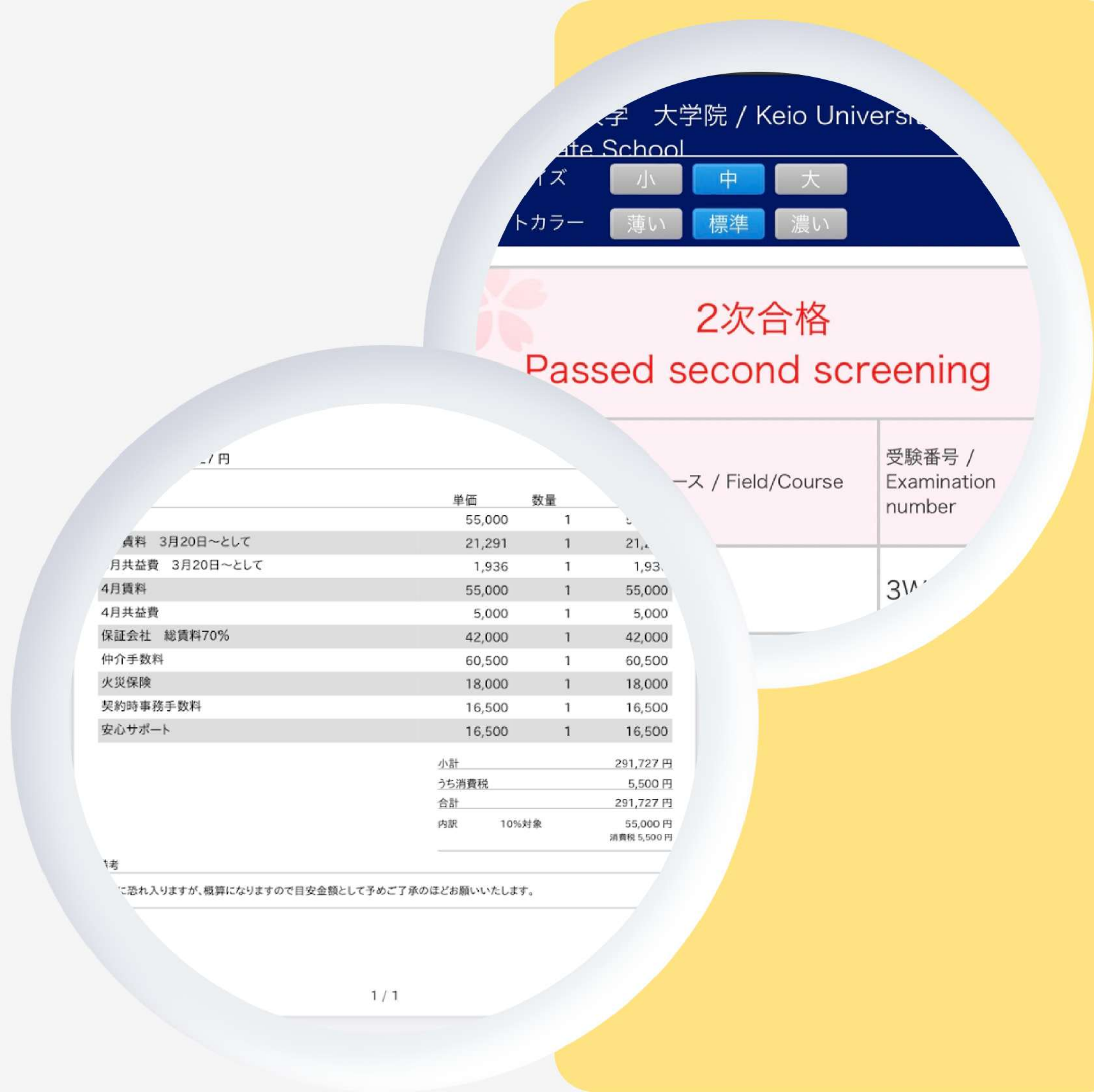

Keio University / Keio University  
Life School

小 中 大

薄い 標準 濃い

2次合格

Passed second screening

項目 / Item	単価 / Unit Price	数量 / Quantity	金額 / Amount	受験番号 / Examination number
資料費 3月20日~として	55,000	1	55,000	
月共益費 3月20日~として	21,291	1	21,291	
4月賃料	1,936	1	1,936	
4月共益費	55,000	1	55,000	
保証会社 総賃料70%	5,000	1	5,000	
仲介手数料	42,000	1	42,000	
火災保険	60,500	1	60,500	
契約時事務手数料	18,000	1	18,000	
安心サポート	16,500	1	16,500	
小計			291,727 円	
うち消費税			5,500 円	
合計			291,727 円	
内訳 10%対象			55,000 円	
			消費税 5,500 円	

※ 恐れ入りますが、概算になりますので目安金額として予めご了承のほどお願いいたします。

# 博士班的東京生活



獎學金學生交流會 (2023名古屋)

## 日本台灣交流協會獎學金 (國費)

- 台灣現地採用/日本國內採用
- 35歲以下可申請 (男需服完兵役)
- 研究生就可申請
  
- 台灣現地採用
  1. 每月145,000円 (博) 、學費535,800円 (年)
  2. 入學金(註冊費)：282,000円
  3. 入學檢定料(入學考試費)：30,000円
  4. 赴日及回台機票
  5. 甄選方式：初試(**日本留學試驗**)及複試(面試)  
初試：文組「日本語、綜合科目、數學Ⅰ」共三科  
複試：申請書 (研究計畫、動機等) 、面試

<https://www.koryu.or.jp/tw/business/scholarship/longterm/>

2024  
国内採用

日本台湾交流協会  
日本奨学金留学生募集中!

応募資格



- ・現在日本の大学院に在学している  
(学部の最終学年を含む) 台湾籍の留学生
- ・2024年4月1日時点で日本の大学院(正規課程)に進学または在学予定
- ・満35歳未満(2024年4月1日時点)

支給内容



修士課程・専門職学位 月額144,000円(予定)  
博士課程 月額145,000円(予定)  
※その他授業料等、予算範囲内で支給可  
支給期間は原則として、標準修業年限とする

応募方法



当協会HPより申請書類をダウンロード  
(<https://www.koryu.or.jp/business/scholarship/longterm/detail9.html>)  
A4サイズで印刷し、下記の宛先に送付  
**応募締切：2023.10.27(金)**  
(当日消印有効)



申請書提出先

〒106-0032 東京都港区六本木3-16-33 青葉六本木ビル7F  
公益財団法人日本台湾交流協会 総務部奨学金担当

お問い合わせ shougakukin-k1@k1.koryu.or.jp

# 日本台湾交流協会奨学金

- ・日本国内採用
- 1. 毎月145,000円(博)、学費535,800円(年)
- 2. 回台機票
- 3. 甄選方式：申請書(研究計画、動機等) 評比
- ・名額較少(現地約50名、国内約30-50名)
- ・通常博士會優先於碩士

<https://www.koryu.or.jp/business/scholarship/longterm/detail9.html>

募集種別	募集内容	募集先	応募資格								支給		選考				
			*1 応募	*2 支給対象 (学年)	年齢制限 (支給開始時)	出身国・地域	日本の在籍校	日本での 専攻分野	*3 重複受給 (限度額) (千円)	*4 「留学」 以外	その他	内容 (千円)	期間	募集期間	*5 方法	募集 人数	前 回 採用/ 応募数
62	(公財)日本台湾交流協会 奨学金(国内採用)	〒106-0032 港区六本木 3-16-33 青葉六本木ビル 7F Tel 03-5573-2600 Fax 03-5573-2601 www.koryu.or.jp/	団	修 博 専職	35未満	台湾	-	-	×	×		144~148/ 月、 帰国航空券、 授業料等	修士、博 士、専門職 大学院の 課程を修 了するの に必要な 期間 (最短標準 修業年限 のみ)	8月上旬 ~10月下旬	書	未定	74/116 (2021)

# 日本台灣交流協會獎學金申請時程

若2025年4月/10月要留學的話（台灣採用）

2024/06

日本留學試驗

6月下旬

獎學金初試報名  
8月初試合格通知

2024/9-10

複試(面試)  
10月下旬合格通知

# 日本學術振興會特別研究員 (DC1/2)

- 為了博士生可以在博士課程期間，專注於研究提供研究和生活費用的制度
- 可申請學費減免（國立大學），研究員的「職稱」的經驗，畢業後可有利獲得研究工作
- 申請期間：博士一年級（DC1）、博士二、三年級（DC2）6月上旬截止
- 採用期間：修業年限（3年）
- 研究獎勵金：月額20萬円
- 研究費：最大240萬円（3年、A區分（文））
- 甄選方式：申請書評比
- 採用率約18%上下
  - DC1：691/3991(17.3%)(2023)
  - DC2：1086/5860(18.5%)(2023)

<https://www.jsps.go.jp/j-pd/index.html>

(DC 申請内容ファイル)

2. 【研究計画】※適宜概念図を用いるなどして、わかりやすく記入してください。なお、本項目は1頁に収めてください。様式の変更・追加は不可。

## (1) 研究の位置づけ

特別研究員として取り組む研究の位置づけについて、当該分野の状況や課題等の背景、並びに本研究計画の着想に至った経緯も含めて記入してください。

### ■ 研究の位置づけ

西洋では、15世紀から16世紀にかけて、権利の源泉を探求するようになった。権利の核心となる価値は、個人の「人間の尊厳」の発展から導き出されたものである。そして、権利の理論が形づくられ始めたのは、この頃である。市民的不服従は、権利ともいえる。不服従とは、個人または集団が「良心」に基づいて、特定の法律や政策に公然と違反し、非暴力的、平和的、意識的な行為をすることを指す。集団で行う不服従運動は特に「市民的不服従」と呼ばれる。特定の法律や政策に従わないので、その行為は必然的に違法な行為である。「市民的不服従」が挑戦しているのは、不正な制度であり、つまり不正義な政策や法である。このような政策や法は、政府が国民に圧政を加える「悪法」であると考えられる。つまり、「市民的不服従」の問題は、道徳的に悪法も法として法的効力があるか、そして、個人は悪法に従わない権利があるか、ということである。したがって、法と道徳の関係についての問題についても必然的に検討しなければならない。



### ■ 当該分野の状況や課題

アメリカの作家ヘンリー・デイヴィッド・ソローの人頭税の拒否から始まり、インドのマハトマ・ガンディーの独立運動、アメリカのキング牧師の黒人の権利運動など、世界中で実際に市民的不服従の事例はたくさんある。

日本では、戦前の兵役拒否、指紋押捺拒否、憲法9条の自衛権に関する安保闘争などの問題が市民的不服従の焦点であった。一方、台湾では、長引く戒厳令の下、違憲の法律により憲法の基本的人権が空洞化し、政府の強権的な支配の下で白色テロ問題が続発した。政府の強権的な統治により、一連の白色テロ問題や、戒厳令時代に作られた各種法律への不満から生まれた三月学生運動（野百合学生運動）など、様々な問題が起きた。最近、台湾では、2014年に中国との貿易協定が十分な議論なしに可決され、政府が国民に正当な参加の機会を与えなかったことに抗議しつつ、国会（立法院）を占拠した「ひまわり学生運動（318学運）」があった。実際に、ひまわり学生運動以前、台湾には市民的不服従の基本精神は存在していたものの、その概念や理論は非常に馴染みのないものであった。台北地方裁判所が、ひまわり運動に関して市民的不服従の理論に基づく判決を下したのは、ごく最近のことである。

市民的不服従の問題が直接的には現代への対応の問題だとすれば、移行期正義（Transitional Justice）の問題は過去及び未来への対応の同種の問題である。移行期正義とは、悪法を制定した不正義な政権が過去に行った大規模な人権侵害に対処し、過去の過ちに対して歴史の真相と正義を確立し、被害者の名誉を回復する、ということである。そのゆえ、移行期正義は、法的のみならず、高度に政治的・道徳的な問題を伴う。自由、民主、人権という価値を追求しつつ、我々も過去を反省しなければならない。これは、自分自身に対する責任であると同時に、後世の人々や歴史に対する責任でもある。

### ■ 本研究計画の着想に至った経緯

私は修士課程においてJSミルの危害原理とハート・デブリン論争を中心に、道徳は法によって強制されなければならないのかという問題を、とくに同性婚の問題に焦点を当てつつ扱った。法と道徳の関係については、多くの疑問が残されている。「法と道徳の間に必然的な関係はあるのか」、「法の命題の正当性を証明するために、道徳理論を引用する必要があるのか。」など、これらの問題が引き続き検討される必要がある。したがって、法と道徳の関係の問題を、同性婚問題意義にも広げて研究することを考え、本研究計画を着想した。

**2. 【研究計画】** 適宜概念図を用いるなどして、わかりやすく記入してください。なお、本項目は1頁に収めてください。様式の変更・追加は不可。

### **(1) 研究の位置づけ**

特別研究員として取り組む研究の位置づけについて、当該分野の状況や課題等の背景、並びに本研究計画の着想に至った経緯も含めて記入してください。

### **(2) 研究目的・内容等**

- ① 特別研究員として取り組む研究計画における研究目的、研究方法、研究内容について記入してください。
- ② どのような計画で、何を、どこまで明らかにしようとするのか、特別研究員奨励費の応募区分（下記（※）参照）に応じて、具体的に記入してください。
- ③ 研究の特色・独創的な点（先行研究等との比較、本研究の完成時に予想されるインパクト、将来の見通し等）にも触れて記入してください。
- ④ 研究計画が所属研究室としての研究活動の一部と位置づけられる場合は申請者が担当する部分を明らかにしてください。
- ⑤ 研究計画の期間中に受入研究機関と異なる研究機関（外国の研究機関等を含む。）において研究に従事することも計画している場合は、具体的に記入してください。

（※）特別研究員奨励費の研究期間が3年の場合の応募総額は（A区分）が240万円以下、（B区分）が240万円超450万円以下（DC1のみ）。2年の場合は（A区分）が160万円以下、（B区分）が160万円超300万円以下。1年の場合は（A区分）が80万円以下、（B区分）が80万円超150万円以下。（B区分については研究計画上必要な場合のみ記入）



### **3. 人権の保護及び法令等の遵守への対応** 本項目は1頁に収めてください。様式の変更・追加は不可。

本欄には、「2. 研究計画」を遂行するにあたって、相手方の同意・協力を必要とする研究、個人情報の取り扱いの配慮を必要とする研究、生命倫理・安全対策に対する取組を必要とする研究など指針・法令等（国際共同研究を行う国・地域の指針・法令等を含む）に基づく手続が必要な研究が含まれている場合、講じる対策と措置を記入してください。

例えば、個人情報を伴うアンケート調査・インタビュー調査、行動調査（個人履歴・映像を含む）、国内外の文化遺産の調査等、提供を受けた試料の使用、侵襲性を伴う研究、ヒト遺伝子解析研究、遺伝子組換え実験、動物実験など、研究機関内外の情報委員会や倫理委員会等における承認手続が必要となる調査・研究・実験などが対象となりますので手続の状況も具体的に記入してください。

なお、該当しない場合には、その旨記入してください。

### **4. 【研究遂行力の自己分析】** 各事項の字数制限はありませんが、全体で2頁に収めてください。様式の変更・追加は不可。

本申請書記載の研究計画を含め、当該分野における(1)「研究に関する自身の強み」及び(2)「今後研究者として更なる発展のため必要と考えている要素」のそれぞれについて、これまで携わった研究活動における経験などを踏まえ、具体的に記入してください。

### **5. 【目指す研究者像等】** 各事項の字数制限はありませんが、全体で1頁に収めてください。様式の変更・追加は不可

日本学術振興会特別研究員制度は、我が国の学術研究の将来を担う創造性に富んだ研究者の養成・確保に資することを目的としています。この目的に鑑み、(1)「目指す研究者像」、(2)「目指す研究者像に向けて特別研究員の採用期間中に行う研究活動の位置づけ」を記入してください。

**(1) 目指す研究者像** ※目指す研究者像に向けて身に付けるべき資質も含め記入してください。

**(2) 上記の「目指す研究者像」に向けて、特別研究員の採用期間中に行う研究活動の位置づけ**

# 校內的獎學金等

- 分為學校獨自/學校推薦/個人申請
- 學校推薦不一定100%會申請得到，但相對競爭人數少，且是學校內評比後的名額，獲得機率高。
- 學校獨自的獎學金如：慶應義塾大学大学院奨学金（授業料減免程度）、次世代研究者挑戦的研究プログラム（文部科学省）
- 學校推薦獎學金如：JASSO學習奨励費、JEES三菱商事、扶輪社米山記念奨学金
- 個人申請獎學金如：本庄国際奨学財団、似鳥国際奨学財団（ニトリ）、日本台湾交流協会等

- 日本留学奨学金パンフレット2023-2024

<https://www.studyinjapan.go.jp/ja/planning/by-style/pamphlet/>

## <2023年度秋学期 奨学金希望者登録対象> 2024年度採用

2023/11/7更新

(\*)英語での申請可

番号	奨学会名	学内締切	発表予定日
11	JEES・豊田通商留学生奨学金	2023/11/13	2023/11/13
10	公益財団法人 東燃国際奨学財団	2023/11/13	2023/11/13
9	生命保険留学生奨学金（セイホスカラーシップ）	2023/11/13	2023/11/13
8	JEES・神内国際理解奨学金	2023/11/13	2023/11/13
7	公益財団法人 エプソン国際奨学財団	2023/11/7	2023/11/7
6	公益信託 川嶋章司記念スカラーシップ基金	2023/11/7	2023/11/7
5	公益財団法人 辻国際奨学財団	2023/10/30	2023/11/13
4	公益財団法人 長谷川留学生奨学財団	2023/10/30	2023/11/13
3	公益財団法人 大塚敏美育英奨学財団（医薬学）(*)	2023/10/19	2023/10/19
2	公益財団法人 大塚敏美育英奨学財団（経営学）(*)	2023/10/19	2023/10/19
1	公益財団法人 大塚敏美育英奨学財団（工学）(*)	2023/10/19	2023/10/19

# 總結

如果對留學還有夢的話，  
就勇敢去追吧！



## 學風的異文化衝擊

自由。



## 讀中學、學中做

並不是每個人出國留學時都是完美的，包含語言與學術能力。  
很多東西都是只有在留學時才能獲得的經驗與能力。



## 未來想做的事.....?

研究者？  
取得在當地生活的入場券？

進まざる者は必ず退き、  
退かざる者は必ず進む。  
進まず退かずして滞滞す  
る者はあるべからざるの  
理なり。

福沢諭吉  
『学問のすすめ』

謝謝聆聽

kawaichichin@keio.jp

<https://kawaichi-chin.weebly.com/>